

MAJALAH ILMIAH

# TEKNOLOGI ELEKTRO

Vol. 20 No. 1 Januari - Juni 2021 P-ISSN:1693-2951 e-ISSN:2503-2372

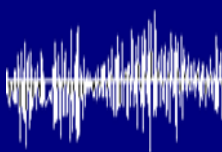
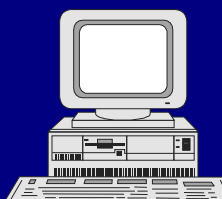
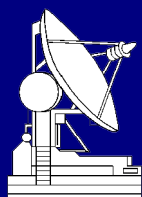
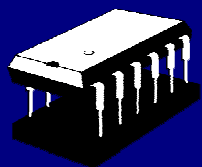

Tata Kelola Teknologi Informasi Dengan Kerangka Kerja COBIT 5 Pada Lembaga Pemerintah Dan Swasta, *Ida Bagus Agung Eka Mandala Putra, Nyoman Gunantara, Made Sudarma*

Kualitas Sistem Informasi Berdasarkan ISO/IEC 25010: Literature Review, *Made Dwi Mulyawan, I Nyoman Satya Kumara, Ida Bagus Alit Swamardika, Komang Oka Saputra*

Rancang Bangun Praktikum Instrumentasi Industri Pertanian Menggunakan Augmented Reality, *Putu Bagus Indra Sukadiana Putra, Ida Bagus Gede Manuaba, Linawati*

Perencanaan Sistem Kelistrikan PLTMH Banjar Dinas Mekar Sari, *I P. E. April Yanto, I. A. D. Giriantari, W. G. Ariastina*

Sistem Kendali Proporsional pada Robot Penghindar Halangan (Aavoider) Pioneer P3-DX, *Akhmad Jayadi, Try Susanto, Faisal Dharma Adhinata*

Rancang Bangun Alat Ukur Kualitas Jaringan Berbasis Raspberry Pi 3 Model B, *Joshua F Sudarsono, Gede Sukadarmika, Linawati*

Augmented Reality sebagai Media Pendidikan Interaktif dalam Pandemi Covid-19, *I Wayan Andis, Indrawan, Komang Oka Saputra, Linawati*

Rancang Bangun Generator Thermal Dengan Pemanfaatan Limbah Panas Knalpot Motor Replika, *Alhidayat, Syaiful Bakhri, Seflahir Dinata*

Penerapan Keamanan Jaringan Menggunakan Sistem Snort dan HoneyPot Sebagai Pendeteksi dan Pencegah Malware, *Agus Riki Gunawan, Nyoman Putra Sastra, Dewa Made Wiharta*

Analisa Kinerja Penerapan Standard Protokol Keamanan IEEE 802.11 Pada Layanan Wireless Fidelity, *M Zatiar Erwan Kalam, Ni Made Ary Dewi Wirastuti, I Made Oka Widyantara*

Analisis Quality of Service Pada Jaringan Komputer, *Ida Bagus Agung Eka Mandala Putra, Made Sri Indradewi Adnyana, Lie Jasa*

Literature Review Analisis Kinerja SDM Menggunakan Metode Behaviorally Anchored Rating Scale (BARS), *Yogiswara Dharma Putra, I Nyoman Satya Kumara, Ni Wayan Sri Aryani, Ida Bagus Alit Swamardika*

Deteksi Kebohongan Berdasarkan Fitur Fonetik Akustik, *Anang Kusnadi, I Made Oka Widyantara, Linawati*

Perbandingan Karakteristik Kinerja Sudu Turbin Setengah Lingkaran dengan Turbin NEST-LIE pada Prototipe Pembangkit Listrik Tenaga Mikro Hidro, *Nia Paramitha, Lie Jasa, I Gusti Ngurah Janardana*

Rancang Bangun Aplikasi Mobile Qr Code Untuk Validasi Pajak Reklame, *A.A Ngr Narendra Dananjaya Ninggrat, Ida Bagus Gede Manuaba, Linawati*

Sistem Pakar Diagnosis Penyakit Gigi dengan Metode Breadth First Search berbasis Instant Messaging LINE Messenger, *Kadek Darmaastawan, Putu Lanang Bagus Suputra Jaya Amertha, Lie Jasa*

Penerapan Metode Prototype dalam Perancangan Sistem Informasi Penerimaan Karyawan Berbasis Website pada Berlian Agency, *Ni Luh Ade Mita Rahayu Dewi, Rukmi Sari Hartati, Yoga Divayana*

Peramalan Nilai Tukar Rupiah Terhadap Mata Uang Negara Asia Menggunakan Metode Quantum Neural Network, *Putu Risanti Iswardani, Made Sudarma, Lie Jasa*

Optimasi Peran Desa Adat di Bali melalui Teknologi Informasi, *Kadek Darmaastawan, Komang Oka Saputra, Ni Made Ary Esta Dewi Wirastuti*

Evaluasi Pengembangan Disaster Recovery Center untuk Data Center Universitas Udayana, *Kheri Arionadi Shobirin, Nyoman Putra Sastra, Made Sudarma*



**Diterbitkan oleh :**  
**PROGRAM STUDI MAGISTER**  
**TEKNIK ELEKTRO**  
**Universitas Udayana Bali**

# **SUSUNAN DEWAN REDAKSI**

## **MAJALAH ILMIAH TEKNOLOGI ELEKTRO**

### **Penanggung Jawab**

Prof. Ir. Ngakan Putu Gede Suardana, MT. PhD.

### **Advisory Board**

Ir. Linawati, M.Eng, M.Eng.Sc, Ph.D.

### **Editor-in-Chief**

Dr. Ir. Lie Jasa, MT.

### **Editorial Board**

Prof. I. A. Giriantari, Ph.D.(UNUD) (Scopus ID : 6507145301)| Dr. Ingrid Nurtanio (UNHAS) (Scopus ID: 55746722900)|Yoga Divayana, Ph.D.(UNUD) (Scopus ID: 8979718500)|Dr. Made Ginarsa (UNRAM) (Scopus ID: 35795378400)|Dr. Iwan setiawan (UNDIP) (Scopus ID : 56711777600)|Linawati, Ph.D.(UNUD) (Scopus ID: 52763653600)

### **Reviewer**

Prof. Rukmi Sari Hartati, Ph.D.(UNUD) (Scopus ID: 6508088351)| Prof. I Ketut Gede Darma Putra. (UNUD) (Scopus ID: 55847371700) | Setyawan Sakti Purnomo,Ph.D. (UB) (Scopus ID: 6507450797) | WG Ariastina, PhD. (UNUD) (Scopus ID: 6507932528) |Dr. Dian Sawitri (UDINUS) (Scopus ID: 35796192800) | Dr. Ratna Ika Putri (POLINEMA) (Scopus ID: 46461783800) | Dr. Kalvein Rantelobo (UNDANA) (Scopus ID: 35796140100) | I N Satya Kumara, Ph.D. (UNUD) (Scopus ID: 55913974900) | Dr. Moch. Arief Soeleman (UDINUS) (Scopus ID: 55598790600) | Dr. Radi (UGM) (Scopus ID: 56916103300) |Dr. Oka Widyantara (UNUD) (Scopus ID: 54897989200) |Dr. Lilik Anifah (UNESA) (Scopus ID: 55648855000) | Dr. Dewa Made Wiharta (UNUD) (Scopus ID: 57092646100) | Dr. Ruri Suko Basuki (UDINUS) (Scopus ID: 56622972000) | Dr. Nyoman Putra Sastra (UNUD) (Scopus ID: 24767212900) | Dr. Nyoman Sukajaya (GANESHA) (Scopus ID: 57200412316) | Dr. Made Sudarma (UNUD) (Scopus ID: 6506568234)|Dr. Ramadoni Syahputra (UMY) (Scopus ID: 55331465900) | N.M.A.E.D. Wirastuti, Ph.D.(UNUD) (Scopus ID: 24722146300) | Dr. Purwoharjono (UNTAN) (Scopus ID: 55001864700) | Komang Oka Saputra.Ph.D. (UNUD) (Scopus ID: 57024177000) | Dr. Alit Swamardika (UNUD) (Scopus ID: 56021560800) | Nyoman Pramaita, Ph.D.(UNUD) (Scopus ID: 57193931092) | Sukerayasa (UNUD) (Scopus ID: 56123138400) | Dr. Cahyo Durujati (NAROTAMA) (Scopus ID: 56027926800) | Dr. Nyoman Setiawan (UNUD)(Scopus ID: 57193929655)

**Alamat Redaksi**  
**PROGRAM STUDI MAGISTER**  
**TEKNIK ELEKTRO**

Universitas Udayana Bali

email :

jteudayana@gmail.com | miteudayana@gmail.com | liejasa@unud.ac.id

Telp./Fax : 0361 239599

Di Index oleh :

**Google Scholar | IPI | DOAJ | EBSCO | One Search | Base | OAJI**  
**| ARI | SHERPA/RoMEO | JournalTOCs | Sinta**

Anggota dari :

**Turnitin | Crossref**

**Peringkat Akreditasi Sinta 3**

berdasarkan Surat Keputusan Direktur Jenderal Penguatan Riset dan Pengembangan  
Kemristekdikti No. 28 / E / KPT / 2019, tanggal 26 September 2019

MAJALAH ILMIAH  
**TEKNOLOGI ELEKTRO**

Vol. 20 No. 1 Januari – Juni 2021

P-ISSN : 1693-2951, e-ISSN : 2503-2372

---

Tata Kelola Teknologi Informasi Dengan Kerangka Kerja COBIT 5 Pada Lembaga Pemerintah Dan Swasta, <i>Ida Bagus Agung Eka Mandala Putra , Nyoman Gunantara, Made Sudarma .....</i>	1-14
Kualitas Sistem Informasi Berdasarkan ISO/IEC 25010: Literature Review, <i>Made Dwi Mulyawan, I Nyoman Satya Kumara, Ida Bagus Alit Swamardika, Komang Oka Saputra .....</i>	15-28
Rancang Bangun Praktikum Instrumentasi Industri Pertanian Menggunakan Augmented Reality, <i>Putu Bagus Indra Sukadiana Putra, Ida Bagus Gede Manuaba, Linawati.....</i>	29-36
Perencanaan Sistem Kelistrikan PLTMH Banjar Dinas Mekar Sari, <i>I P. E. April Yanto, I. A. D. Giriantari, W. G. Ariastina.....</i>	37-46
Sistem Kendali Proporsional pada Robot Penghindar Halangan (Avoider) Pioneer P3-DX, <i>Akhmad Jayadi, Try Susanto, Faisal Dharma Adhinata.....</i>	47-52
Rancang Bangun Alat Ukur Kualitas Jaringan Berbasis Raspberry Pi 3 Model B, <i>Joshua F Sudarsono, Gede Sukadarmika, Linawati.....</i>	53-60
Augmented Reality sebagai Media Pendidikan Interaktif dalam Pandemi Covid-19, <i>I Wayan Andis, Indrawan, Komang Oka Saputra, Linawati.....</i>	61-70
Rancang Bangun Generator Thermal Dengan Pemanfaatan Limbah Panas Knalpot Motor Replika, <i>Alhidayat, Syaiful Bakhri, Seflahir Dinata.....</i>	71-80
Penerapan Keamanan Jaringan Menggunakan Sistem Snort dan Honeypot Sebagai Pendeteksi dan Pencegah Malware, <i>Agus Riki Gunawan, Nyoman Putra Sastra, Dewa Made Wiharta .....</i>	81-88

Analisa Kinerja Penerapan Standard Protokol Keamanan IEEE 802.11 Pada Layanan Wireless Fidelity, <i>M Zatiar Erwan Kalam, Ni Made Ary Dewi Wirastuti, I Made Oka Widyantara</i> .....	89-94
Analisis Quality of Service Pada Jaringan Komputer, <i>Ida Bagus Agung Eka Mandala Putra, Made Sri Indradewi Adnyana, Lie Jasa</i> .....	95-102
Literature Review Analisis Kinerja SDM Menggunakan Metode Behaviorally Anchored Rating Scale (BARS), <i>Yogiswara Dharma Putra, I Nyoman Satya Kumara, Ni Wayan Sri Aryani, Ida Bagus Alit Swamardika</i> .....	108-112
Deteksi Kebohongan Berdasarkan Fitur Fonetik Akustik, <i>Anang Kusnadi, I Made Oka Widyantara, Linawati</i> .....	113-122
Perbandingan Karakteristik Kinerja Sudu Turbin Setengah Lingkaran dengan Turbin NEST-LIE pada Prototipe Pembangkit Listrik Tenaga Mikro Hidro, <i>Nia Paramitha, Lie Jasa, I Gusti Ngurah Janardana</i> .....	123-130
Rancang Bangun Aplikasi Mobile Qr Code Untuk Validasi Pajak Reklame, <i>A.A Ngr Narendra Dananjaya Ninggrat, Ida Bagus Gede Manuaba , Linawati</i> .....	131-138
Sistem Pakar Diagnosis Penyakit Gigi dengan Metode Breadth First Search berbasis Instant Messaging LINE Messenger, <i>Kadek Darmaastawan, Putu Lanang Bagus Suputra Jaya Amertha, Lie Jasa</i> .....	139-146
Penerapan Metode Prototype dalam Perancangan Sistem Informasi Penerimaan Karyawan Berbasis Website pada Berlian Agency <i>Ni Luh Ade Mita Rahayu Dewi, Rukmi Sari Hartati, Yoga Divayana</i> .....	147-152
Peramalan Nilai Tukar Rupiah Terhadap Mata Uang Negara Asia Menggunakan Metode Quantum Neural Network, <i>Putu Risanti Iswardani, Made Sudarma, Lie Jasa</i> .....	153-160
Optimasi Peran Desa Adat di Bali melalui Teknologi Informasi, <i>Kadek Darmaastawan, Komang Oka Saputra, Ni Made Ary Esta Dewi Wirastuti</i> .....	161-168
Evaluasi Pengembangan Disaster Recovery Center untuk Data Center Universitas Udayana, <i>Kheri Arionadi Shobirin, Nyoman Putra Sastra, Made Sudarma</i> .....	169-176

# Peramalan Nilai Tukar Rupiah Terhadap Mata Uang Negara Asia Menggunakan Metode *Quantum Neural Network*

Putu Risanti Iswardani<sup>1</sup>, Made Sudarma<sup>2</sup>, Lie Jasa<sup>3</sup>

[Submission: 16-03-21, Accepted: 08-04-2021]

**Abstract**— Currency is a standardized payment instrument used all around the world. Almost each country has their own currency, and it has a *variable* value. Asia is one of the biggest continent in the world. Most tourists whom visit Indonesia come from Asia. Thus, that makes the most currency exchanged in Indonesia are currencies from Asia. Currency exchange rate difference between one currency and another affected by several factor. One of those factor is inflation in its country. To overcome that issue, one needs a prediction system that can be used to predict the exchange rate of currencies in the future. *Quantum Neural Network* is used in this research to predict Indonesian Rupiah exchange rate value to other currency in Asia. Singapore, Hongkong and Japanese currencies are particularly used in this research. Results obtained from this research are accuracies. *Quantum Neural Network* produces 99.78% accuracy on Singapore Dollar to Indonesian Rupiah exchange rate, 99.57% on Hongkong Dollar to Indonesian Rupiah, and 99.60% on Japanese Yen to Indonesian Rupiah.

**Keyword** — Mata Uang, Nilai Tukar, Prediksi, *Quantum Neural Network*.

**Intisari**— Mata uang merupakan sebuah alat pembayaran yang digunakan di seluruh dunia. Setiap mata uang memiliki nilai yang bervariasi pada setiap negara, sehingga negara yang satu memiliki nilai mata uang yang berbeda dengan negara lainnya. Asia merupakan sebuah benua terbesar dan terluas di dunia. Sebagian besar wisatawan yang mengunjungi Indonesia berasal dari Asia. Sehingga pertukaran mata uang terbanyak yaitu mata uang dari negara-negara yang ada di Asia. Mata uang digunakan sebagai alat tukar antar negara yang bernilai disebut nilai tukar. Perbedaan nilai tukar antara satu negara dengan negara lainnya dipengaruhi oleh beberapa faktor. Salah satu faktor yang mempengaruhi perbedaan nilai tukar yaitu faktor inflasi yang ada di setiap negara. Untuk mengatasi hal tersebut, perlu adanya sebuah peramalan nilai tukar yang dapat digunakan untuk memprediksi nilai tukar dimasa mendatang. *Quantum Neural Network* pada penelitian ini digunakan untuk memprediksi nilai tukar Indonesia dengan beberapa negara di Asia. Mata uang yang digunakan pada penelitian ini yaitu Singapore Dollar, Hongkong Dollar dan Japanese Yen. Hasil yang didapatkan pada penelitian ini yaitu nilai akurasi pada Prediksi Nilai Mata Uang dengan menggunakan *Quantum Neural Network* sebesar 99.78% pada Singapore Dollar ke Indonesia Rupiah, 99.57% pada Hongkong Dollar ke Indonesia

Rupiah, dan 99.60% pada Japanese Yen ke Indonesian Rupiah.

**Kata Kunci**— Mata Uang, Nilai Tukar, Prediksi, *Quantum Neural Network*.

## I. PENDAHULUAN

Mata uang merupakan alat pembayaran untuk berbagai transaksi ekonomi yang digunakan pada suatu negara. Setiap mata uang memiliki nilai yang bervariasi pada setiap negara, sehingga negara yang satu memiliki nilai mata uang yang berbeda dengan negara lainnya. Selain dijadikan sebagai alat pembayaran transaksi, mata uang juga dapat dijadikan simbol pada setiap negara. Asia merupakan sebuah benua terbesar dan terluas di dunia. Sebagian besar wisatawan yang mengunjungi Indonesia berasal dari Asia. Sehingga pertukaran mata uang terbanyak yaitu mata uang dari negara-negara yang ada di Asia.

Mata Uang Asia terdiri dari 50 negara yang berada di kawasan Asia. Pertukaran mata uang yang berasal dari Asia termasuk pertukaran mata uang asing yang terbanyak yang ada di beberapa moneychanger yang ada di Indonesia. Sehingga erat kaitannya antara Indonesia dengan beberapa negara Asia lainnya. Berdasarkan sumber data yang didapatkan, jumlah transaksi nilai tukar tertinggi yaitu Singapura, Hongkong dan Jepang. Sehingga mata uang yang digunakan pada penelitian ini yaitu nilai tukar Singapore Dollar, Hongkong Dollar dan Japanese Yen terhadap Indonesian Rupiah.

Mata uang digunakan sebagai alat tukar antar negara yang bernilai disebut nilai tukar. Nilai tukar merupakan sebuah nilai dari mata uang yang dilakukan sebagai pembayaran saat ini atau di kemudian hari. Nilai tukar juga berarti penghubung antara dua mata uang masing-masing negara. Setiap negara memiliki besaran jumlah unit yang disebut mata uang. Perbedaan nilai tukar antara satu negara dengan negara lainnya dipengaruhi oleh beberapa faktor. Salah satu faktor yang mempengaruhi perbedaan nilai tukar yaitu faktor inflasi yang ada di setiap negara.

Karena faktor inflasi yang menyebabkan tidak konsistennya Nilai Tukar Rupiah terhadap mata uang negara lainnya. Sehingga masyarakat tidak dapat memperkirakan kapan waktu yang terbaik untuk menukarkan rupiah yang dimilikinya dengan nilai tukar yang tinggi. Maka dari itu, perlu adanya sebuah prediksi yang dapat memperkirakan waktu yang tepat untuk penukaran rupiah terhadap mata uang negara lainnya.

Berdasarkan penelitian [1] penulis menemukan bahwa prediksi nilai tukar dapat digunakan untuk mencapai kesuksesan dalam bidang investasi dan bisnis, sehingga perlu

<sup>1</sup>Mahasiswa, Program Pasca Sarjana, Manajemen Sistem Informasi dan Komputer Fakultas Teknik Universitas Udayana, Jln. P.B. Sudirman, Denpasar, Bali 80232 INDONESIA (telp: 0361-239599; e-mail: [riskawai@gmail.com](mailto:riskawai@gmail.com))

<sup>2,3</sup>Dosen, Program Pasca Sarjana, Magister Teknik Elektro Fakultas Teknik Universitas Udayana, Jln. P.B. Sudirman, Denpasar, Bali 80232 INDONESIA (telp: 0361-239599; e-mail: <sup>1</sup>[msudarma@gmail.com](mailto:msudarma@gmail.com), <sup>2</sup>[liejasa@umud.ac.id](mailto:liejasa@umud.ac.id))



diadakan prediksi nilai tukar agar perkiraan keuangan di dalam sebuah bisnis dan investasi dapat diperkirakan secara akurat.

Berdasarkan masalah yang didapatkan maka untuk mengetahui waktu yang terbaik pertukaran mata uang dengan nilai tukar yang tinggi, perlu adanya sebuah prediksi nilai tukar agar mempermudah masyarakat untuk menentukan waktu terbaik untuk menukar uang yang dimilikinya.

Pada jurnal [1], mengusulkan metode *Hidden Markov Model* untuk memprediksi nilai tukar Rupiah terhadap Dollar Amerika. Penelitian tersebut melakukan pengujian *Mean Absolute Percentage Error* (MAPE) dengan hasil presentasi sebesar 4.13%. Dengan menggunakan *Quantum Neural Network*, diharapkan dapat melakukan prediksi yang lebih baik dibandingkan dengan penelitian sebelumnya dengan harapan hasil pengujian dengan MAPE diatas 90%.

## II. KAJIAN PUSTAKA

### A. Peramalan

Peramalan merupakan sebuah ilmu yang digunakan untuk memperkirakan suatu kejadian tertentu yang akan terjadi di masa yang akan datang. Peramalan dilakukan dengan mengambil data *sample* histori data sebelumnya dan menghitung dengan menggunakan kalkulasi untuk memprediksi sebuah kejadian tertentu. Peramalan bisa disebut juga sebagai pengambilan keputusan, karena untuk membuat sebuah peramalan maka seseorang atau peneliti harus mengambil keputusan dari hasil peramalan tersebut. Keputusan yang baik merupakan sebuah keputusan yang dilakukan dengan berbagai pertimbangan, sehingga untuk mendapatkan hasil peramalan yang akurat perlu adanya beberapa pertimbangan yang didasarkan oleh metode-metode tertentu. [3].

### B. Nilai Tukar

Nilai tukar merupakan sebuah nilai dari mata uang yang dilakukan sebagai pembayaran saat ini atau di kemudian hari. Nilai tukar juga berarti penghubung antara dua mata uang masing-masing negara. Setiap negara memiliki besaran jumlah unit yang disebut mata uang. Mata uang digunakan sebagai alat tukar antar negara yang bernilai disebut nilai tukar.

Sistem nilai tukar merupakan nilai tukar yang diizinkan untuk memiliki nilai yang berbeda-beda. Nilai yang dimiliki masing-masing negara ditentukan berdasarkan kekuatan pasar atas permintaan dan penawaran nilai tukar mata uang akan cenderung berubah hampir setiap menit maupun detik.

### C. Quantum Neural Network

*Quantum Neural Network* (QNN) didasarkan pada ilmu otak dan ilmu kognitif. QNN membangun komputer kuantum melalui teori koneksi *Classical Neural Network* (CNN), mempelajari masalah dalam komputasi kuantum melalui model CNN. Beberapa masalah dalam komputasi kuantum dipelajari oleh model CNN. QNN yang didasarkan pada komputasi kuantum dan aparatus kuantum meningkatkan struktur dan kinerja CNN dengan memanfaatkan sepenuhnya karakteristik komputasi kuantum, seperti *hypervelocity*, *hyperparallel* dan kapasitas eksponensial. QNN sebagai algoritma optimisasi cerdas *hybrid* yang merupakan realisasi dalam

komputer tradisional, disebut sebagai perbaikan pada struktur dan kinerja CNN dengan memperkenalkan gagasan teori kuantum. [21]

Menurut Hou Xuan [21], QNN berbeda dengan CNN, QNN merupakan metode perbaikan dari CNN yang memiliki beberapa keunggulan yaitu:

1. Kapasitas memori eksponensial
2. Skala jaringan kecil dan topologi jaringan sederhana
3. Stabilitas dan validitas yang baik.
4. Kapasitas belajar cepat, pemrosesan informasi berkecepatan tinggi.
5. Potensi untuk menghilangkan amnesia katastrofik

QNN merupakan sebuah algoritma berbasis jaringan syaraf. Algoritma *quantum* didasari oleh komputasi *quantum* dengan mengadopsi sifat-sifat yang melekat pada jaringan syaraf. Algoritma *quantum* dikembangkan untuk meningkatkan efisiensi komputasi jaringan syaraf karena pada algoritma ini digunakan untuk mengembangkan karakteristik komputasi baru dari jaringan syaraf. Hal yang menjadi dasar dari algoritma *quantum* yaitu model *neuron qubit*, dimana *neuron qubit* menjadi penghubung antara keadaan *quantum* dengan transisi antar *neuron*.

### D. Model Dasar Quantum Neuron

Model dasar *neuron* kuantum adalah turunan dari *neuron* model klasik dan dirangkum dalam Gambar 1. Dalam *neuron* kuantum, semua *input* dan *output* berada pada keadaan kuantum. [21]

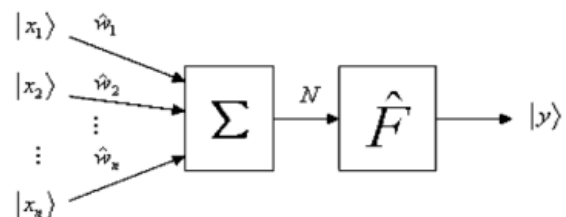

Gambar 1. Model Dasar Quantum Neuron

Model dasar *quantum neuron* terdiri dari *input* yang berupa *quantum neuron* bernilai satu *qubit* dan *output* yang berupa hasil dari proses yang dilakukan oleh *input*. Persamaan (1) merupakan rumus yang digunakan pada proses *input*.

$$|x_i\rangle = \alpha_i |0\rangle + \beta_i |1\rangle$$

$$= [|0\rangle |1\rangle] [\alpha_i \ \beta_i]^T, i = 1, 2, \dots, n \dots\dots(1)$$

$$|y\rangle = \hat{F} N$$

$$= \hat{F} (\hat{w}_1 |x_1\rangle + \hat{w}_2 |x_2\rangle + \dots + \hat{w}_n |x_n\rangle)$$

$$= \hat{F} \sum_{i=1}^n \hat{w}_i x_i, i = 1, 2, \dots, n \dots\dots(2)$$

Persamaan (2) merupakan rumus dari proses *output* sebelum didapatkan hasil dari seluruh rangkaian proses. Matriks bobot  $W1$  merupakan sebuah matriks dengan berbasis vektor.  $F$  merupakan sebuah operator yang dapat direalisasikan dengan *quantum gate network*. [21]

### E. Mean Absolute Percentage Error (MAPE)

Statistik pengukuran kesalahan merupakan sebuah peranan penting dalam melacak akurasi peramalan, memantau

pengecualian, dan membuat tolak ukur proses perkiraan. Penafsiran statistik ini dapat dikatakan rumit, terutama ketika bekerja dengan data volume rendah atau ketika mencoba menilai akurasi di beberapa item (mis., SKU, lokasi, pelanggan, dll.), sehingga di dalam sebuah peramalan perlu adanya metode akurasi untuk mencocokkan seberapa tinggi tingkat akurasi dari hasil peramalan yang dihasilkan. Penelitian ini menggunakan teknik penghitungan akurasi peramalan yaitu, *Mean absolute precentage error* (MAPE).

MAPE adalah ukuran statistik seberapa akurat sistem peramalan. MAPE mengukur akurasi sebagai persentase, dan dapat dihitung sebagai kesalahan persentase *absolute* rata-rata untuk setiap periode waktu dikurangi nilai aktual dibagi dengan nilai aktual. Berikut ini merupakan rumus yang digunakan untuk menghitung akurasi dengan menggunakan MAPE, di mana  $A_t$  adalah nilai aktual dan  $F_t$  adalah nilai perkiraan:

$$M = \frac{1}{n} \sum_{t=1}^n \left| \frac{A_t - F_t}{A_t} \right|$$

Rasio persentase absolut rata-rata (MAPE) merupakan ukuran paling umum yang digunakan untuk meramalkan kesalahan, dan memiliki kinerja paling baik jika tidak ada ekstrem pada data (dan tidak ada nol).

### III. METODOLOGI PENELITIAN

Penelitian ini melalui 6 tahapan sehingga mencapai tujuan yang akan dicapai. Rincian alur dari penelitian dijabarkan sebagai berikut :

#### 1. Identifikasi Masalah

Penelitian tidak dapat dilakukan jika tidak ditemukan sebuah masalah. Masalah di dalam penelitian diidentifikasi terlebih dahulu sebelum ditemukan solusi dari permasalahan yang ada. Tahap pertama dari penelitian ini yaitu mengidentifikasi masalah yang ditemukan pada latar belakang. Masalah yang telah didapat kemudian diidentifikasi sehingga hasil identifikasi tersebut dapat diteliti lebih lanjut untuk mendapatkan jawaban dari masalah yang telah ditemukan.

#### 2. Studi Literatur

Setelah melakukan identifikasi masalah, tahap kedua yang dilakukan penulis yaitu studi literatur. Studi literatur digunakan penulis untuk mengambil data-data dari penelitian sebelumnya. Data yang didapatkan dari studi literatur yaitu metode terkait yang digunakan sebagai data acuan pada penelitian ini.

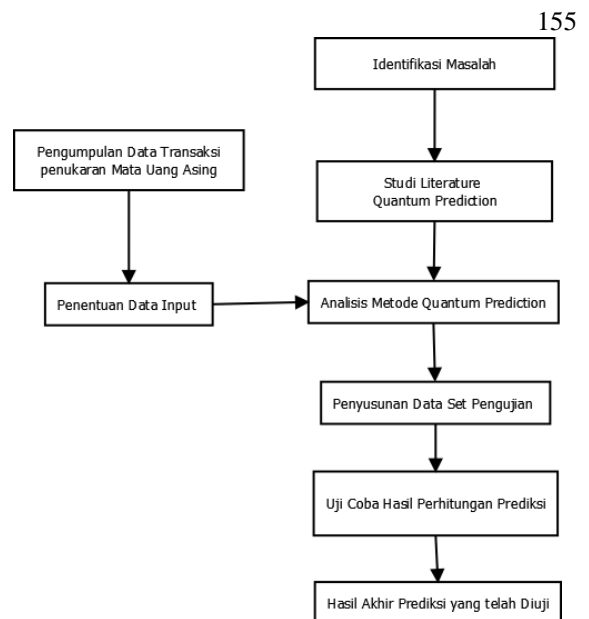

Gambar 2. Alur Penelitian

#### 3. Pengumpulan Data Transaksi

Pengumpulan data transaksi pada penelitian ini dilakukan untuk mengumpulkan seluruh data yang akan digunakan sebagai bahan uji. Data yang dikumpulkan yaitu berupa data transaksi nilai tukar Indonesian Rupiah ke Indonesian Rupiah, data nilai tukar Indonesian Rupiah ke Hongkong Dollar, data nilai tukar Indonesian Rupiah ke Japanese Yen di instansi perbankan di Indonesia. Data yang di dapatkan pada sumber data primer akan dibagi menjadi dua, data pertama digunakan sebagai data *input* dan data kedua digunakan sebagai data uji. Data yang telah dikumpulkan yaitu, data nilai tukar Indonesian Rupiah ke Indonesian Rupiah, data nilai tukar Indonesian Rupiah ke Hongkong Dollar, data nilai tukar Indonesian Rupiah ke Japanese Yen.

#### 4. Penentuan Data *Input*

Setelah pengumpulan data transaksi dilakukan, tahap selanjutnya yaitu menentukan data *input* yang digunakan sebagai data latih. Data latih diambil dari data transaksi 4 tahun terakhir dari sumber data. Data latih yang digunakan pada penelitian ini yaitu data kurs mata uang dari Nilai Tukar Indonesian Rupiah ke Indonesian Rupiah, Nilai Tukar Indonesian Rupiah ke Hongkong Dollar, dan Nilai Tukar Indonesian Rupiah ke Japanese Yen. Data latih ini digunakan sebagai data untuk perhitungan pada analisis metode *Quantum Neural Network*.

#### 5. Proses Algoritma *Quantum Neural Network*

Tahap selanjutnya setelah data latih ditentukan yaitu, proses perhitungan pada metode *Quantum Neural Network*. Proses perhitungan ini dilakukan dengan menggunakan data latih yang telah di tentukan sebelumnya. Data latih yang telah disiapkan diinputkan ke dalam algoritma *Quantum Neural Network* untuk menentukan apakah data tersebut sesuai dengan parameter metode prediksi yang





akan digunakan. Pengujian ini dilakukan secara berulang untuk membuat algoritma *Quantum Neural Network* ini berlatih dan siap untuk dilakukan pengujian dengan data uji. Jika hasil uji coba ini berhasil maka dilakukan pengujian dengan menggunakan data uji yang disiapkan selanjutnya.

#### 6. Penyusunan Data Set Pengujian

Penyusunan data uji dilakukan dengan mengumpulkan data uji lengkap yang berisikan parameter dan *expected result*. Data uji yang digunakan yaitu data kurs mata uang dari nilai tukar Indonesian Rupiah ke Indonesian Rupiah, nilai tukar Indonesian Rupiah ke Hongkong Dollar, dan nilai tukar Indonesian Rupiah ke Japanese Yen. Setelah itu data uji dimasukkan ke dalam fungsi sesuai dengan algoritma yang digunakan. Kemudian hasil perhitungan fungsi dibandingkan dengan *expected result* sebelum didapatkan persentase keakuratan hasil fungsi dengan *expected result* dari data uji.

#### 7. Uji Coba Hasil Perhitungan Prediksi

Uji coba dilakukan dengan menginputkan data *testing* ke dalam algoritma yang telah dilakukan *training* secara berulang. Algoritma yang telah dilakukan *training* secara berulang akan menghasilkan hasil prediksi. Uji coba ini dilakukan untuk memastikan bahwa algoritma yang telah di proses menghasilkan hasil prediksi yang akan mendekati data aslinya.

#### 8. Hasil Akhir Prediksi yang telah Diuji

Tahap akhir dari penelitian ini yaitu hasil akhir yang didapatkan setelah melakukan analisis dan uji coba pada metode yang diterapkan untuk memprediksi mata uang Rupiah ke dalam mata uang negara Asia. Hasil akhir prediksi ini di dapatkan setelah dilakukan uji coba dengan menggunakan data uji, sehingga dari hasil akhir ini dapat ditarik kesimpulan untuk dapat menjawab masalah yang telah diidentifikasi sebelumnya. Setelah dilakukan uji coba, hasil prediksi akan diukur dengan menggunakan *Mean Absolute Percentage Error* (MAPE) untuk mengukur akurasi sistem berdasarkan *error* yang dihasilkan.

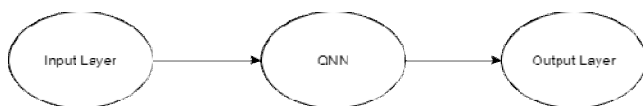

Gambar 3. Arsitektur *Quantum Neural Network*

Gambar 3 merupakan arsitektur dari *Quantum Neural Network*. Proses yang terdapat pada arsitektur tersebut yaitu, *input layer*, *QNN layer*, dan *output layer*. *Input layer* merupakan lapisan pertama pada proses prediksi. Pada lapisan ini, nilai *input* dalam rentang  $[0,1,...]$  diubah menjadi status kuantum dengan nilai fase dalam rentang  $[0, \pi / 2, ...]$ . Data yang telah diinput pada input layer selanjutnya diproses pada *QNN layer*. Setelah itu, hasil dari proses yang terjadi pada *QNN layer* akan diteruskan ke *output layer*.

#### IV. PEMBAHASAN

Penelitian ini menggunakan data dari Data yang digunakan pada penelitian ini terdiri dari data *training* dan data *testing*. Data yang telah dikumpulkan yaitu data 20 tahun terakhir dari tahun 2000 hingga tahun 2020. Rincian data yang telah dikumpulkan yaitu :

1. Data nilai tukar Indonesian Rupiah ke Indonesian Rupiah
2. Data nilai tukar Indonesian Rupiah ke Hongkong Dollar
3. Data nilai tukar Indonesian Rupiah ke Japanese Yen.

Data yang telah dikumpulkan dibagi menjadi 2 bagian, yaitu data *training* dan data *testing*. Data *training* menggunakan 66% dari keseluruhan data. Sedangkan, data *testing* menggunakan keseluruhan data. Hal ini dilakukan untuk mengetahui kesesuaian data yang telah dilatih menggunakan data *training* dengan data hasil prediksi yang menggunakan data *testing*.

Data *training* dan data *testing* dikelompokkan berdasarkan banyaknya data dan keunikan dari seluruh data yang ada. Sehingga penentuan data *training* dan data *testing* ditentukan berdasarkan *variable* yg ada. Semakin banyak data *training* yang digunakan maka semakin akurat hasil prediksi yang dihasilkan.

TABEL 1  
TABEL DATA *TRAINING*

Tanggal	SGD	JPY	HKD
01/01/2000	4738,3628	68,2891	904,9285
02/01/2000	4620,8872	68,2891	904,9285
03/01/2000	4710,886	67,9186	905,5217
04/01/2000	4672,518	67,7331	916,4861
05/01/2000	4661,5849	67,947	919,2296
06/01/2000	4664,7664	67,0528	908,0739
07/01/2000	4708,5875	68,2888	931,5855
08/01/2000	5051,9031	68,084	925,5354
09/01/2000	5044,4207	67,6978	922,8922
10/01/2000	4920,6509	67,8547	922,383
11/01/2000	4970,7425	68,9503	929,6221
12/01/2000	5007,0671	68,7901	932,4132
13/01/2000	4953,5879	68,8253	933,3555
14/01/2000	5094,3045	68,2537	924,9706
15/01/2000	5189,7674	68,9742	929,9237
16/01/2000	5458,1409	68,3838	924,4593
17/01/2000	5351,4653	69,082	939,8098
18/01/2000	5345,1753	70,2956	956,5209
19/01/2000	5337,1445	70,5677	952,147
20/01/2000	5206,2732	69,2108	953,2118

Data *Training* pada penelitian ini merupakan data yang digunakan untuk melatih algoritma yang telah disusun sehingga Algoritma *Quantum Neural Network* dapat mengetahui pola peramalan. Data *Training* yang digunakan pada penelitian ini didapatkan dari proses pengumpulan data yang telah dilakukan sebelumnya. Data *Training* yang digunakan sebesar 66% dari keseluruhan data. Data *Training* yang digunakan pada penelitian ini dapat dilihat pada Tabel 1.

Data *testing* pada penelitian ini merupakan data yang digunakan untuk uji coba algoritma *Quantum Neural Network*. Uji coba ini digunakan untuk mengetahui kinerja algoritma yang telah dilatih sebelumnya. Kinerja dari algoritma ini diukur saat algoritma ini menemukan data yang baru dan belum pernah dilatih sebelumnya. Data *testing* yang digunakan pada penelitian ini dapat dilihat pada Tabel 2.

TABEL 2  
TABEL DATA *TESTING*

Tanggal	SGD	JYP	HKD
01/06/2020	10303,1184	128,7085	1793,4034
02/06/2020	10300,3302	129,1474	1799,4061
03/06/2020	10300,3302	128,1345	1791,8439
04/06/2020	10284,2954	128,3907	1791,8439
05/06/2020	10362,9978	127,8095	1795,3423
06/06/2020	10293,4383	127,8095	1797,1333
07/06/2020	10377,134	127,6165	1798,5508
08/06/2020	10420,2085	127,7853	1795,3092
09/06/2020	10417,152	127,7928	1791,1166
10/06/2020	10417,152	128,1244	1791,5528
11/06/2020	10349,4517	127,6033	1791,5528
12/06/2020	10311,621	127,61	1796,1183
13/06/2020	10357,6751	127,61	1795,5103
14/06/2020	10381,6967	127,8351	1788,1256
15/06/2020	10382,6644	127,8549	1793,3607
16/06/2020	10328,7355	126,9449	1793,3572
17/06/2020	10328,7355	127,3605	1792,061
18/06/2020	10421,6655	127,5621	1792,061
19/06/2020	10463,7879	127,8619	1787,4711
20/06/2020	10492,557	127,4665	1778,1829

Sistem yang dibuat pada penelitian ini yaitu, sebuah sistem sederhana yang dapat memprediksi mata uang dari beberapa negara Asia, diantaranya yaitu, Singapura, Jepang dan Hongkong. Sistem tersebut terdiri *input* data dan hasil prediksi. Pembuatan sistem pada penelitian ini menggunakan Bahasa Pemrograman *Python* dan aplikasi *Open Source Jupyter Notebook*.

Pembuatan sistem pada penelitian ini dilakukan melalui empat tahap, yaitu proses *input* data, proses *mapping data*, dan terakhir dilakukan *Data Processing* yang menghasilkan hasil dari prediksi.

#### 1. *Input Data*

Data yang digunakan pada penelitian ini adalah data transaksi nilai tukar yang didapatkan pada transaksi valuta

Putu Risanti Iswardani : Peramalan Nilai Tukar Rupiah...

asing di salah satu instansi keuangan. Data tersebut terdiri dari 4 kolom, yaitu tanggal, nilai tukar Singaporean Dollar, nilai tukar Japanese Yen, dan nilai tukar Hongkong Dollar. *Input* data digunakan untuk menginputkan data yang telah dikumpulkan sebelumnya ke dalam sistem, sehingga nantinya akan digunakan sebagai bahan untuk pengolahan data pada *Quantum Neural Network*. Data yang telah diinputkan pada sistem akan dibagi menjadi dua yaitu, Data *training* yang digunakan untuk melatih *Neural Network* dan Data *Testing* untuk menguji *Neural Network* sehingga *Neural Network* dapat bekerja dengan maksimal. Seperti yang terlihat pada Gambar 4.

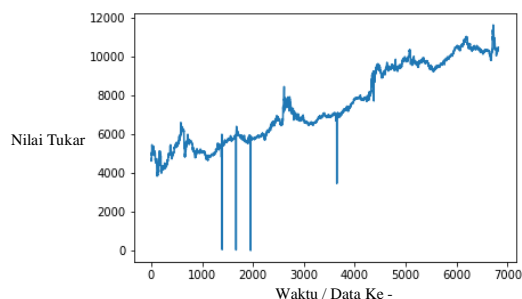

Gambar 4. Grafik *Input Data*

#### 2. *Data Processing*

*Data Processing* pada penelitian ini terdiri dari *input layer*, *LSTM*, *linear* (Pendekatan *Quantum*), *output layer*. *Input layer* dilakukan untuk mengumpulkan data *input* nilai tukar. *Input layer* pada penelitian ini menggunakan 1 node *input layer*. Penelitian ini hanya menggunakan 1 node *input layer* dikarenakan data yang tersedia hanya data nilai tukar mata uang.

Tahap setelah dilakukan *input layer* yaitu tahap normalisasi. Tahap normalisasi dilakukan bertujuan agar *Neural Network* dapat membaca data yang akan di proses. *Neural Network* hanya dapat memproses data dari 0 – 1. Sehingga sebelum dilakukan *data processing* maka dilakukan data normalisasi terlebih dahulu sehingga data *input* sebelumnya diubah menjadi rentan 0 hingga 1, seperti yang terlihat pada Tabel 3.

TABEL 3  
TABEL DATA *TRAINING*

x1	4700	0
x2	4750	0.2
x3	4800	0.4
x4	4750	0.2
x5	4850	0.6
x6	4950	1
x7	4900	0.8
x8	4900	0.8
x9	4850	0.6
x10	4750	0.2
xn	...	...

p-ISSN:1693 – 2951; e-ISSN: 2503-2372



Proses normalisasi pada *Quantum Neural Network* dilakukan melalui beberapa tahapan. Berikut ini merupakan tahapan – tahapan proses normalisasi.

a) Mengumpulkan data *input* nilai tukar

Data nilai tukar dikumpulkan terlebih dahulu agar lebih mudah untuk diurutkan pada proses normalisasi.

b) Mengurutkan data *input* dari nilai tukar terkecil ke terbesar  
Data *input* nilai tukar yang telah dikumpulkan diurutkan dari nilai yang terkecil hingga nilai yang terbesar. Hal ini bertujuan agar *Neural Network* lebih mudah membagi *range* 0 sampai dengan 1.

c) Mencari jumlah data yang unik (*Distinct*)

Data yang telah diurutkan kemudian dikelompokkan berdasarkan keunikannya. Jadi ketika data A memiliki 5 data, maka data unik yang diambil hanya 1 data A.

d) Menghitung jumlah keunikan data dan membaginya diantara bilangan 0 sampai dengan 1

Data unik yang telah dicari kemudian dihitung dengan cara  $1 : (\text{jumlah data unik} - 1)$

e) Memberikan *assign* langkah ke *input* berdasarkan urutannya

Proses yang terjadi setelah *input layer* yaitu proses *training*. Proses *training* merupakan proses dimana *Neural Network* dilatih untuk bisa menebak perkiraan hasil prediksi. Gambar 5 merupakan proses *training* yang telah dilakukan oleh *Quantum Neural Network*. Proses *training* dilakukan dengan melakukan perulangan data dari 0 hingga 0-n. Proses *training* dikatakan berhasil ketika *loss* yang dihasilkan semakin mendekati nilai 0. *Loss* yang semakin mendekati 0 membuktikan bahwa *Neural Network* yang telah dilatih berhasil mempelajari pola dari prediksi nilai tukar.

```
Epoch: 0, loss: 0.23554
Epoch: 100, loss: 0.00894
Epoch: 200, loss: 0.00705
Epoch: 300, loss: 0.00152
Epoch: 400, loss: 0.00036
Epoch: 500, loss: 0.00036
Epoch: 600, loss: 0.00036
Epoch: 700, loss: 0.00036
Epoch: 800, loss: 0.00035
Epoch: 900, loss: 0.00035
Epoch: 1000, loss: 0.00035
Epoch: 1100, loss: 0.00035
Epoch: 1200, loss: 0.00035
Epoch: 1300, loss: 0.00035
Epoch: 1400, loss: 0.00035
Epoch: 1500, loss: 0.00035
Epoch: 1600, loss: 0.00035
Epoch: 1700, loss: 0.00034
Epoch: 1800, loss: 0.00034
Epoch: 1900, loss: 0.00034
Epoch: 2000, loss: 0.00034
Epoch: 2100, loss: 0.00034
Epoch: 2200, loss: 0.00034
Epoch: 2300, loss: 0.00034
Epoch: 2400, loss: 0.00033
Epoch: 2500, loss: 0.00033
Epoch: 2600, loss: 0.00033
Epoch: 2700, loss: 0.00033
Epoch: 2800, loss: 0.00033
Epoch: 2900, loss: 0.00033
```

Gambar 5. Proses Training

## V. HASIL PENELITIAN

Peramalan nilai tukar rupiah ke mata uang Negara Asia telah melalui beberapa proses yang menghasilkan prediksi berupa angka yang menunjukkan nilai mata uang Negara Asia ketika dijadikan Rupiah. Hasil penelitian ini menghasilkan sebuah nilai yang merupakan hasil dari peramalan nilai tukar

rupiah. Hasil penelitian ini didukung dengan adanya sebuah grafik yang dapat mengetahui seberapa dekat dan seberapa akurat data asli dengan data hasil prediksi yang dihasilkan. Grafik hasil prediksi dapat dilihat pada Gambar 6.

Data asli dan data hasil prediksi digambarkan dengan dua warna. Warna hijau merupakan data asli, sedangkan warna merah merupakan hasil dari sistem. Semakin warna merapat maka semakin akurat hasil yang di dapatkan oleh sistem.

Bagian kiri dari titik merah pada Gambar 6 merupakan hasil data *training* dan bagian kanan dari titik merah pada Gambar 6 menunjukkan hasil dari data uji. Dapat disimpulkan dari Gambar 6 menunjukkan bahwa hasil dari data uji sudah hampir mendekati dari data asli.

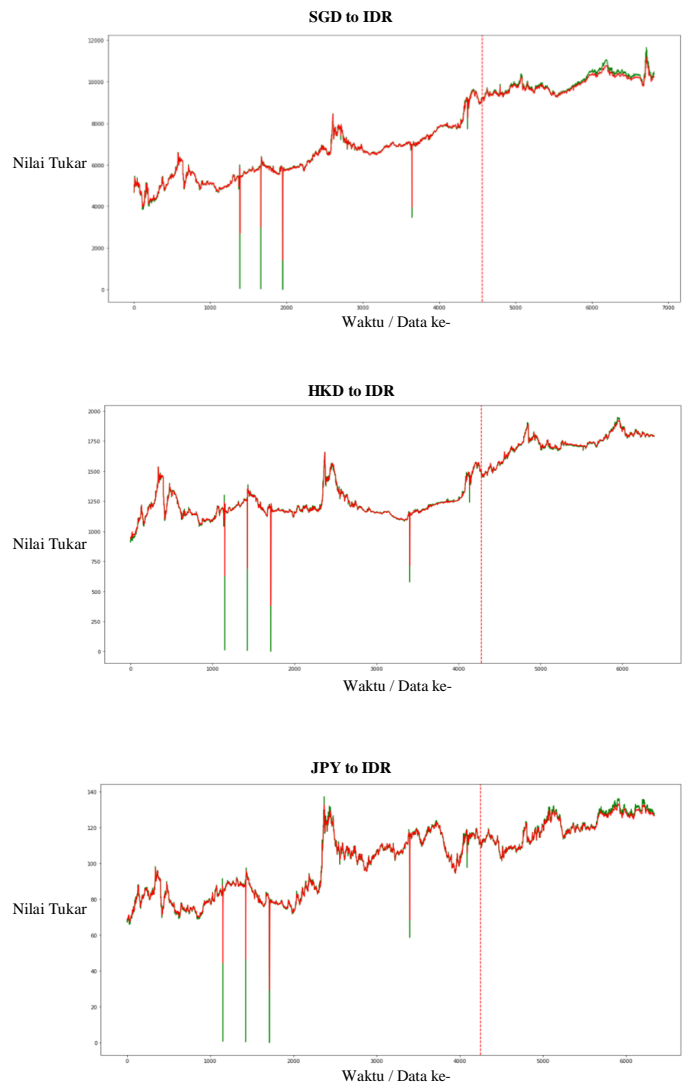

Gambar 6. Hasil Prediksi Nilai Tukar

Hasil prediksi yang telah dilakukan menunjukkan bahwa hasil dari data uji sudah mendekati data asli. Terdapat beberapa data yang masih belum mendekati data aslinya. Ketidaksesuaian tersebut menunjukkan pola shifting, karena data prediksi selalu lebih tinggi atau lebih rendah dari data yang sebenarnya. Kendala lain yang ditemui, proses prediksi membutuhkan waktu sekitar 3 hingga 5 jam untuk sekali jalan.

### 1. Pengujian Sistem

Data historis yang digunakan untuk pengujian berjumlah 6.820 buah, yang dimulai dari tanggal 4 Januari 1999 hingga tanggal 15 Juli 2020. Data yang digunakan untuk training adalah 66.6% dari keseluruhan data, yaitu sejumlah 4.542 data. Data yang digunakan untuk testing adalah 100% dari keseluruhan data. Dengan demikian, model Neural Network tidak mengetahui 33.3% (2.278 buah) dari data yang digunakan dalam testing.

Pengujian sistem pada penelitian ini dilakukan setelah hasil prediksi di dapatkan. Pengujian sistem pada penelitian ini digunakan untuk mengetahui tingkat akurasi dari hasil yang dihasilkan oleh sistem. Pengukuran tingkat akurasi pada penelitian ini menggunakan *Mean Absolute Percentage Error* (MAPE).

TABEL 4  
TABEL PENGUJIAN SISTEM

SGD to IDR			HKD to IDR			JPY to IDR		
Data Asli	Data Prediksi	MAPE	Data Asli	Data Prediksi	MAPE	Data Asli	Data Prediksi	MAPE
9211.144	9238.103	0.29	1474.1184	1483.14	0.61	111.292496	111.97547	0.61
9211.107	9226.762	0.17	1468.3219	1477.2623	0.61	111.5778	111.71227	0.12
9211.107	9221.525	0.11	1468.3219	1472.766	0.30	111.5778	111.71896	0.13
9219.288	9218.519	0.01	1476.9004	1470.9453	0.40	111.34599	111.70965	0.33
9177.651	9222.193	0.49	1478.733	1474.5262	0.28	111.5131	111.58482	0.06
9191.722	9199.307	0.08	1475.4131	1478.2032	0.19	111.6197	111.63048	0.01
9200.221	9198.665	0.02	1472.6117	1478.5645	0.40	111.5479	111.70327	0.14
9198.024	9203.499	0.06	1455.7294	1476.6316	1.44	110.0797	111.7005	1.47
9197.705	9203.793	0.07	1455.5437	1466.8691	0.78	110.047195	110.90199	0.78
9197.705	9204.455	0.07	1455.5437	1460.3167	0.33	110.047195	110.49358	0.41
9205.975	9204.523	0.02	1449.6431	1457.4774	0.54	109.173996	110.29651	1.03
9225.07	9209.331	0.17	1454.9188	1453.925	0.07	108.7015	109.73088	0.95
9246.394	9222.631	0.26	1465.1229	1454.4857	0.73	109.2256	109.23555	0.01
9242.396	9240.571	0.02	1476.535	1460.4564	1.09	109.0832	109.29038	0.19
9236.832	9245.31	0.09	1467.4417	1470.2681	0.19	109.26019	109.24393	0.01
9250.286	9243.822	0.07	1470.7854	1471.5308	0.05	109.59969	109.34443	0.23
9250.286	9251.02	0.01	1470.7854	1472.18	0.09	109.59969	109.58971	0.01
9208.832	9253.493	0.48	1466.6135	1472.3147	0.39	109.90159	109.69431	0.19
9153.583	9229.849	0.83	1470.338	1470.458	0.01	110.2023	109.91313	0.26
9091.745	9187.727	1.06	1472.6704	1470.9641	0.12	111.3344	110.17706	1.04
Rata - Rata Nilai MAPE 0.22			Rata - Rata Nilai MAPE 0.43			Rata - Rata Nilai MAPE 0.40		
Presentasi Tingkat Akurasi 99.78			Presentasi Tingkat Akurasi 99.57			Presentasi Tingkat Akurasi 99.60		

Tingkat akurasi dari prediksi nilai tukar yang bagus, yaitu ketika nilai yang dihasilkan dari MAPE minimal 10. Ketika hasil dari MAPE yang dihasilkan lebih dari 10 maka tingkat akurasi yang dihasilkan masih perlu di perbaiki lagi hingga mendapatkan nilai kurang dari 10.

Tabel 4 merupakan hasil pengukuran pengujian sistem berdasarkan nilai dari MAPE. Berdasarkan Tabel 4, rata rata dari nilai MAPE yang dihasilkan pada penelitian ini yaitu 0.22 pada Indonesian Rupiah ke Indonesian Rupiah, 0.43 pada Hongkong Dollar ke Indonesian Rupiah, dan 0.40 pada Japanese Yen ke Indonesian Rupiah. Sehingga tingkat akurasi prediksi nilai tukar dengan menggunakan *Quantum Neural Network* hampir mendekati data aslinya dengan rata-rata nilai persentase *error* sebesar 0.22, 0.43, dan 0.40. Jadi Hasil pengujian *Quantum Neural Network* dapat dikatakan akurat karena hasil pengukuran akurasi berdasarkan MAPE menunjukkan bahwa akurasi yang dihasilkan sebesar 99.78% pada Indonesian Rupiah ke Indonesian Rupiah, 99.57% pada Hongkong Dollar ke Indonesian Rupiah, dan 99.60% pada Japanese Yen ke Indonesian Rupiah.

Epoch: 0, loss: 1.25916  
Epoch: 100, loss: 0.00878  
Epoch: 200, loss: 0.00770  
Epoch: 300, loss: 0.00551  
Epoch: 400, loss: 0.00185  
Epoch: 500, loss: 0.00045  
Epoch: 600, loss: 0.00041  
Epoch: 700, loss: 0.00040  
Epoch: 800, loss: 0.00039  
Epoch: 900, loss: 0.00038  
Epoch: 1000, loss: 0.00037  
Epoch: 1100, loss: 0.00037  
Epoch: 1200, loss: 0.00036  
Epoch: 1300, loss: 0.00036  
Epoch: 1400, loss: 0.00035  
Epoch: 1500, loss: 0.00035  
Epoch: 1600, loss: 0.00035  
Epoch: 1700, loss: 0.00035  
Epoch: 1800, loss: 0.00034  
Epoch: 1900, loss: 0.00034  
Epoch: 2000, loss: 0.00034  
Epoch: 2100, loss: 0.00034  
Epoch: 2200, loss: 0.00034  
Epoch: 2300, loss: 0.00033  
Epoch: 2400, loss: 0.00033  
Epoch: 2500, loss: 0.00033  
Epoch: 2600, loss: 0.00033  
Epoch: 2700, loss: 0.00033  
Epoch: 2800, loss: 0.00033  
Epoch: 2900, loss: 0.00033

Gambar 7. Proses Training Singaporean Dollar ke Indonesian Rupiah

Pengujian pada setiap mata uang dilakukan pasca melatih model *Neural Network* sebanyak 2900 (dua ribu sembilan ratus) kali iterasi. Dapat dilihat pada Gambar 7 diatas, adalah log proses *training* untuk model *Neural Network* nilai tukar Singaporean Dollar ke Indonesian Rupiah. Berdasarkan log tersebut, dapat dilihat bahwa efisiensi model tertinggi mampu didapatkan pada iterasi ke 2900 dan seterusnya. Dengan demikian, dapat dilakukan optimasi di sisi *training* dengan mengurangi jumlah iterasi dari 2900 menjadi 2300.

Epoch: 0, loss: 0.72826  
Epoch: 100, loss: 0.01288  
Epoch: 200, loss: 0.01205  
Epoch: 300, loss: 0.00954  
Epoch: 400, loss: 0.00401  
Epoch: 500, loss: 0.00066  
Epoch: 600, loss: 0.00056  
Epoch: 700, loss: 0.00055  
Epoch: 800, loss: 0.00054  
Epoch: 900, loss: 0.00053  
Epoch: 1000, loss: 0.00052  
Epoch: 1100, loss: 0.00051  
Epoch: 1200, loss: 0.00051  
Epoch: 1300, loss: 0.00051  
Epoch: 1400, loss: 0.00050  
Epoch: 1500, loss: 0.00050  
Epoch: 1600, loss: 0.00050  
Epoch: 1700, loss: 0.00050  
Epoch: 1800, loss: 0.00050  
Epoch: 1900, loss: 0.00050  
Epoch: 2000, loss: 0.00050  
Epoch: 2100, loss: 0.00049  
Epoch: 2200, loss: 0.00049  
Epoch: 2300, loss: 0.00049  
Epoch: 2400, loss: 0.00049  
Epoch: 2500, loss: 0.00049  
Epoch: 2600, loss: 0.00049  
Epoch: 2700, loss: 0.00049  
Epoch: 2800, loss: 0.00049  
Epoch: 2900, loss: 0.00049

Gambar 8. Proses Training Japanese Yen ke Indonesian Rupiah

Sama halnya dengan pengujian pada nilai tukar Japanese Yen ke Indonesian Rupiah. Dapat dilihat pada Gambar 8, bahwa iterasi paling efisien untuk masing-masing dataset ada di angka 2100.





```

Epoch: 0, loss: 0.08939
Epoch: 100, loss: 0.00330
Epoch: 200, loss: 0.00301
Epoch: 300, loss: 0.00244
Epoch: 400, loss: 0.00067
Epoch: 500, loss: 0.00054
Epoch: 600, loss: 0.00054
Epoch: 700, loss: 0.00054
Epoch: 800, loss: 0.00053
Epoch: 900, loss: 0.00053
Epoch: 1000, loss: 0.00052
Epoch: 1100, loss: 0.00052
Epoch: 1200, loss: 0.00051
Epoch: 1300, loss: 0.00051
Epoch: 1400, loss: 0.00051
Epoch: 1500, loss: 0.00050
Epoch: 1600, loss: 0.00050
Epoch: 1700, loss: 0.00050
Epoch: 1800, loss: 0.00049
Epoch: 1900, loss: 0.00049
Epoch: 2000, loss: 0.00049
Epoch: 2100, loss: 0.00049
Epoch: 2200, loss: 0.00049
Epoch: 2300, loss: 0.00048
Epoch: 2400, loss: 0.00048
Epoch: 2500, loss: 0.00048
Epoch: 2600, loss: 0.00048
Epoch: 2700, loss: 0.00048
Epoch: 2800, loss: 0.00048
Epoch: 2900, loss: 0.00048

```

Gambar 9. Proses Training Hongkong Dollar ke Indonesian Rupiah

Sedangkan pengujian yang dilakukan pada nilai tukar Hongkong Dollar ke Indonesian Rupiah juga menunjukkan iterasi paling efisien untuk masing-masing dataset ada diangka 2400. Nilai iterasi untuk optimasi tersebut diatas sangat terikat pada algoritma dan dataset yang digunakan. Apabila algoritma *Quantum Neural Network* ini diubah, tentunya nilai iterasi paling efektif juga akan berubah. Semakin optimal algoritma yang digunakan, dan semakin banyak data time series yang disediakan untuk *training*, maka iterasi yang dibutuhkan akan lebih sedikit.

## VI. KESIMPULAN

Berdasarkan hasil penelitian yang telah dilakukan pada proses peramalan nilai tukar, dapat disimpulkan bahwa hasil peramalan nilai tukar telah mendekati data asli, sehingga peramalan nilai tukar dengan menggunakan pendekatan *Quantum* dapat dilakukan, walaupun proses yang dilakukan cukup lama. Pengujian yang telah dilakukan pada penelitian ini mencakup dua bagian, yaitu pengujian *log* proses *training* dan pengujian akurasi dengan menggunakan *Mean Absolute Percentage Error* (MAPE).

Pengujian *log training* yang dilakukan pada nilai tukar Indonesian Rupiah ke Indonesian Rupiah menunjukkan iterasi yang paling efisien berada diangka 2300, Hongkong Dollar ke Indonesian Rupiah menunjukkan iterasi paling efisien berada diangka 2400 dan Japanese Yen ke Indonesian Rupiah menunjukkan iterasi paling efisien berada diangka 2400.

Berdasarkan pengujian akurasi dengan menggunakan MAPE didapatkan rata-rata nilai MAPE dari hasil prediksi sebesar 0.22 pada Indonesian Rupiah ke Indonesian Rupiah, 0.43 pada Hongkong Dollar ke Indonesian Rupiah, dan 0.40 pada Japanese Yen ke Indonesian Rupiah. Semakin mendekati 0 rata-rata nilai MAPE yang dihasilkan, semakin akurat hasil peramalan nilai tukar dengan menggunakan *Quantum Neural Network*. Sehingga, untuk akurasi dari algoritma ini dapat dikatakan akurat karena nilai akurasi sebesar 99.78% pada

Indonesian Rupiah ke Indonesian Rupiah, 99.57% pada Hongkong Dollar ke Indonesian Rupiah, dan 99.60% pada Japanese Yen ke Indonesian Rupiah.

## REFERENSI

- [1] Kashifuddin Qazi, Igor Aizenberg, *Towards Quantum Computing Algorithms for Datacenter Workload Predictions*, IEEE International Conference.2018
- [2] Ida Ayu Masyuni, Peramalan Menggunakan Metode *Holt-Winters* Dioptimasi dengan *Cat Swarm Optimization* (Studi Kasus Pengujian Kendaraan Bermotor Kabupaten Tabanan), Tesis Magister Manajemen Sistem Informasi dan Komputer. 2018
- [3] Primandani Arsi, Joko Prayogi. Optimasi Prediksi Nilai Tukar Rupiah Terhadap Dolar Menggunakan *Neural Network* Berbasis Algoritma Genetika. Jurnal Informatika. Vol 7 No 1. 2020
- [4] Made Nita Dwi Sawitri, I Wayan Sumarjaya, Ni Ketut Tari Tastrawati, PERAMALAN MENGGUNAKAN METODE BACKPROPAGATION *NEURAL NETWORK*, E-journal Matematika. Vol 7 (3). 2018
- [5] Aris Puji Widodo, Suhartono, Eko Adi Sarwoko, dan Zulfia Firdaus. Akurasi Model Prediksi Metode Backpropagation Menggunakan Kombinasi Hidden Neuron Dengan Alpha. Universitas Diponogoro. 2017
- [6] Tao He, Tangren Dan, Yong Wei, Huazhong Li, Xu Chen, Guorong Qin. *Particle Swarm Optimization RBF Neural Network Model for Internet Traffic Prediction*. IEEE International Conference. 2016
- [7] Suci Andriyani, Norenta Sitohang. Implementasi Metode *Backpropagation* Untuk Prediksi Harga Jual Kelapa Sawit Berdasarkan Kualitas Buah. Jurnal Teknologi dan Sistem Informasi. 2018
- [8] Daneswara Jauhari, Imam Cholissodin, Candra Dewi. Prediksi Nilai Tukar Rupiah Indonesia Terhadap Dolar Amerika Serikat Menggunakan Metode *Recurrent Extreme Learning Machine Neural Network*. Jurnal Pengembangan Teknologi Informasi dan Ilmu Komputer. Vol 1, No.11. 2017
- [9] Soheil Ganjefar, Morteza Tofighi. Optimization of quantum-inspired *Neural Network* using memetic algorithm for function approximation and chaotic time series prediction. Neurocomputing. 2018
- [10] Lipantri Mashur Gultom. Klasifikasi Data Dengan Quantum Perceptron. Jurnal Teknografi Medan. 2017
- [11] Safira Yasmien Amalutia, Moh Hafiyusholeh. Analisis Peramalan Nilai Tukar Rupiah terhadap Dollar dan Yen menggunakan FTS-MARKOV CHAIN. Jurnal Pendidikan Unisla. 2020
- [12] Gilang Bimasakti Andhika1, I Wayan Sumarjaya2, I Gusti Ayu Made Srinadi. Peramalan Nilai Tukar Petani Menggunakan Metode Singular Spectrum Analysis. E-journal Matematika Universitas Udayana. 2020
- [13] G.P. Brian Are, Sampe Hotlan Sitorus. Prediksi Nilai Tukar Mata Uang Rupiah Terhadap Dolar Amerika Menggunakan Metode Hidden Markov Model. Jurnal Komputer dan Aplikasi. 2020
- [14] Ari Pani Desvina, Inggrid Octaviani Meijer. Penerapan Model ARCH/GARCH untuk Peramalan Nilai Tukar Petani. Jurnal Sains Matematika dan statistika, vol 4 No 1. 2018
- [15] Nina Valentika. Peramalan Kurs, Inflasi, Impor Dan Ekspor Dengan Vecm. Journal Accounting Information System. 2020
- [16] Kerstin Beer, Dmytro Bondarenko, Terry Farrelly. *Training deep Quantum Neural Networks*. Nature Communication. 2020
- [17] Amira Abbas, David Sutter, Christa Zoufal. The power of *Quantum Neural Networks*. arXiv. 2020
- [18] S. K. Jeswal1, S. Chakraverty. Recent Developments and Applications in *Quantum Neural Network*. ResearchGate. 2018
- [19] L. G. Wright and P. L. McMahon, "The Capacity of *Quantum Neural Networks*," in Conference on Lasers and Electro-Optics, OSA Technical Digest (Optical Society of America, 2020), paper JM4G.5.2020
- [20] Zhih - Ahn Jia, Biao Yi, Rui Zhai. *Quantum Neural Network States: A Brief Review of Methods and Applications*. Advanced Quantum Technologies, Vol 2, Issue7-8. 2019
- [21] Hou Xuan. Research on Quantum Adaptive Resonance Theory Neural Network. International Conference on Electronic & mechanical Engineering and Information Technology.2011